

# octubre 2012

## NOTA DE COYUNTURA

### Llegadas de pasajeros en compañías aéreas de bajo coste, según meses 2010-2012

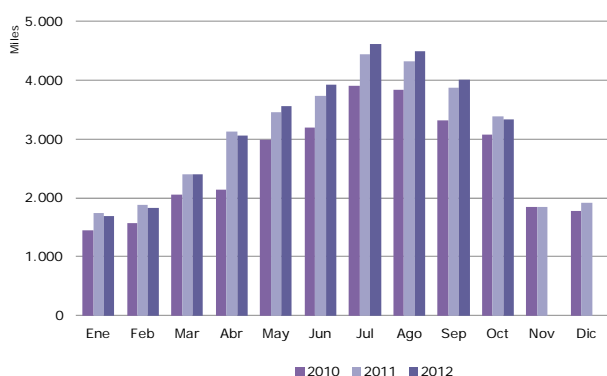

Fuente: Aena. Elaboración propia a partir de los registros administrativos de Aena

### Distribución de los pasajeros por tipo de compañía aérea Octubre 2012

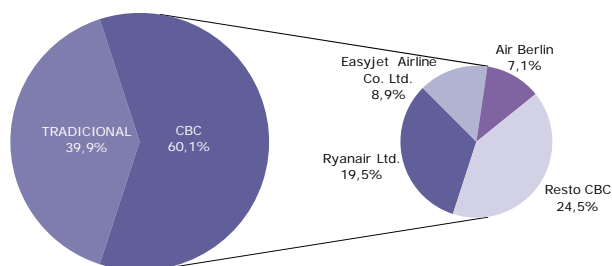

Fuente: Aena. Elaboración propia a partir de los registros administrativos de Aena

## cbc compañías aéreas de bajo coste

En **octubre** llegaron 5,5 millones de pasajeros internacionales a los aeropuertos españoles. Las compañías aéreas de bajo coste (CBC) efectuaron un -1,7% menos de llegadas que en el mismo mes de 2011, si bien, su peso alcanzó el 60% del total de las llegadas internacionales. Las compañías aéreas tradicionales redujeron las llegadas este mes un -6,1%.

La ocupación media de los vuelos de CBC fue del 78,5%, el mismo porcentaje que en octubre de 2011. El grado de ocupación de los vuelos de las compañías aéreas tradicionales (72,8%) fue ligeramente inferior al del año anterior.

Ryanair, Easyjet y Airberlin encabezaron, un mes más, el ranking de llegadas internacionales de CBC, concentrando el 59,2% del total. Las dos primeras experimentaron sendos retrocesos, mientras que Airberlin transportó un mayor volumen de pasajeros internacionales que hace un año.

En el periodo **enero-octubre** se han recibido 56 millones de pasajeros internacionales, una cifra similar a la del mismo periodo de 2011. Las CBC acumulan un crecimiento del 1,7% y las compañías tradicionales una caída del -2,8%.

### MERCADOS EMISORES

En octubre, Reino Unido, Alemania e Italia emitieron conjuntamente el 65,8% de las llegadas de CBC.

*Reino Unido* encabezó el ranking de países emisores de las CBC, con 1,2 millones de pasajeros, si bien, registró un descenso interanual del -1,6%. El comportamiento en sus principales destinos no fue homogéneo. Mientras que Baleares y Cataluña recibieron más llegadas que hace un año, siendo especialmente destacable el avance de esta

## Llegadas de pasajeros internacionales, por comunidad autónoma de destino

Octubre 2012

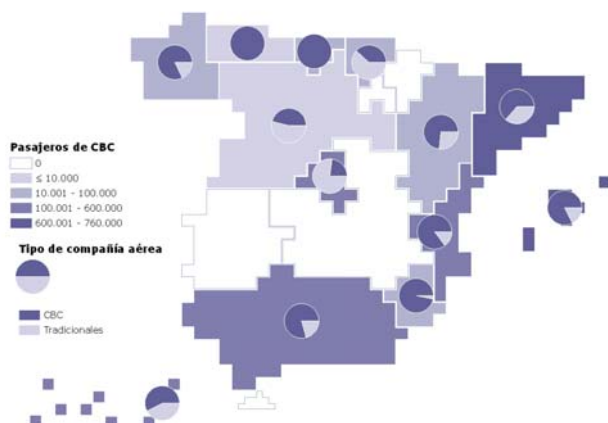

Fuente: Aena. Elaboración propia a partir de los registros administrativos de Aena

## Variación interanual de los pasajeros en compañías aéreas de bajo coste, por país de origen

Octubre 2012

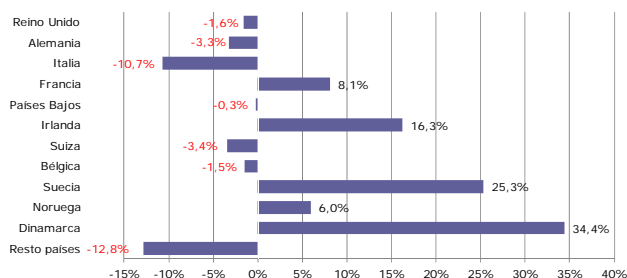

Fuente: Aena. Elaboración propia a partir de los registros administrativos de Aena

## Variación interanual de los pasajeros en compañías aéreas de bajo coste, por comunidad autónoma de destino

Octubre 2012

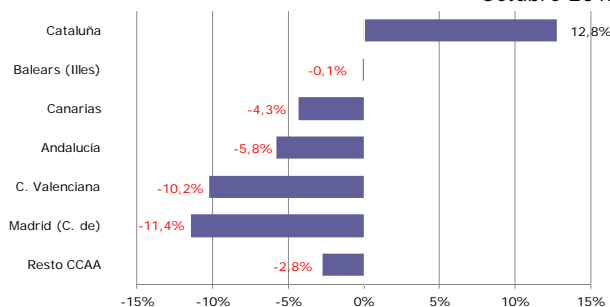

Fuente: Aena. Elaboración propia a partir de los registros administrativos de Aena

última comunidad autónoma (28,2%), otros destinos como Canarias, Andalucía y la Comunidad Valenciana experimentaron descensos interanuales.

*Alemania* fue origen de un -3,3% menos de pasajeros de CBC que hace un año. Los descensos respectivos en Canarias y Baleares, sus principales comunidades autónomas de destino en octubre, han determinado el resultado final de este país. Es destacable, no obstante, el avance mostrado un mes más en Cataluña (27,9%).

*Italia*, emisor de aproximadamente 300 mil pasajeros de CBC, experimentó este mes un retroceso del -10,7%. Las principales comunidades autónomas de destino de este país redujeron las cifras de llegadas de hace un año, incluso Cataluña, que hasta este mes había mostrado una tendencia creciente.

Del resto de países con importante actividad aérea de CBC en España, cabe destacar los buenos resultados de Francia (+8,1%), Irlanda (+16,3%), Suecia (+25,3%) y Dinamarca (+34,4%).

## COMUNIDADES AUTÓNOMAS DE DESTINO

El 87,1% de los pasajeros internacionales de CBC de octubre volaron a cinco comunidades autónomas: Cataluña, Baleares, Canarias, Andalucía y la Comunidad Valenciana.

De ellas, solo Cataluña registró un crecimiento interanual (12,8%). Los descensos del resto de comunidades autónomas oscilaron entre el -0,1% del archipiélago balear y el -10,2% de la Comunidad Valenciana. La Comunidad de Madrid, sexto destino en importancia para las CBC, igualmente recibió menos llegadas que hace un año (-11,4%).

(\*) En la nota se considera a los pasajeros de vuelos internacionales, tanto a los no residentes como a los residentes en España. Por lo tanto, los términos pasajero internacional y turista internacional no son en este caso equivalentes.

## ENTRADA DE PASAJEROS EN COMPAÑÍAS AÉREAS DE BAJO COSTE Octubre 2012

| Entrada de pasajeros según tipo de COMPAÑÍA AÉREA | mensual          |              |                      | acumulado         |              |                      |
|---|------------------|--------------|----------------------|-------------------|--------------|----------------------|
|   | total pasajeros  | % verticales | variación interanual | total pasajeros   | % verticales | variación interanual |
| TOTAL   | 5.546.432        | 100,0%       | -3,5%                | 56.021.206        | 100,0%       | -0,2%                |
| <b>Bajo coste</b>                                 | <b>3.331.596</b> | <b>60,1%</b> | <b>-1,7%</b>         | <b>32.899.524</b> | <b>58,7%</b> | <b>1,7%</b>          |
| Tradicionales                                     | 2.214.836        | 39,9%        | -6,1%                | 23.121.682        | 41,3%        | -2,8%                |

### SEGÚN MERCADO DE ORIGEN

|              | total pasajeros  | % verticales  | variación interanual | total pasajeros   | % verticales  | variación interanual |
|--------------|------------------|---------------|----------------------|-------------------|---------------|----------------------|
| <b>TOTAL</b> | <b>3.331.596</b> | <b>100,0%</b> | <b>-1,7%</b>         | <b>32.899.524</b> | <b>100,0%</b> | <b>1,7%</b>          |
| Reino Unido  | 1.201.808        | 36,1%         | -1,6%                | 11.865.867        | 36,1%         | -0,1%                |
| Alemania     | 699.432          | 21,0%         | -3,3%                | 6.467.461         | 19,7%         | -0,6%                |
| Italia       | 291.533          | 8,8%          | -10,7%               | 3.267.650         | 9,9%          | -3,3%                |
| Francia      | 196.792          | 5,9%          | 8,1%                 | 2.008.999         | 6,1%          | 15,0%                |
| Países Bajos | 185.438          | 5,6%          | -0,3%                | 1.749.151         | 5,3%          | 2,9%                 |
| Irlanda      | 128.998          | 3,9%          | 16,3%                | 1.260.550         | 3,8%          | 7,2%                 |
| Suiza        | 97.835           | 2,9%          | -3,4%                | 947.023           | 2,9%          | 6,7%                 |
| Bélgica      | 88.044           | 2,6%          | -1,5%                | 830.927           | 2,5%          | 4,9%                 |
| Suecia       | 66.843           | 2,0%          | 25,3%                | 558.814           | 1,7%          | 27,6%                |
| Noruega      | 63.480           | 1,9%          | 6,0%                 | 561.942           | 1,7%          | 5,7%                 |
| Dinamarca    | 54.646           | 1,6%          | 34,4%                | 481.757           | 1,5%          | 29,0%                |
| Resto países | 256.747          | 7,7%          | -12,8%               | 2.899.383         | 8,8%          | -1,7%                |

### SEGÚN COMUNIDAD AUTÓNOMA DE DESTINO

|                 | total pasajeros  | % verticales  | variación interanual | total pasajeros   | % verticales  | variación interanual |
|-----------------|------------------|---------------|----------------------|-------------------|---------------|----------------------|
| <b>TOTAL</b>    | <b>3.331.596</b> | <b>100,0%</b> | <b>-1,7%</b>         | <b>32.899.524</b> | <b>100,0%</b> | <b>1,7%</b>          |
| Cataluña        | 750.715          | 22,5%         | 12,8%                | 7.334.404         | 22,3%         | 16,0%                |
| Balears (Illes) | 735.004          | 22,1%         | -0,1%                | 7.897.800         | 24,0%         | 4,2%                 |
| Islas Canarias  | 533.760          | 16,0%         | -4,3%                | 4.992.040         | 15,2%         | -2,1%                |
| Andalucía       | 467.672          | 14,0%         | -5,8%                | 4.386.046         | 13,3%         | -4,0%                |
| C. Valenciana   | 414.069          | 12,4%         | -10,2%               | 4.002.912         | 12,2%         | -6,8%                |
| Madrid (C. de)  | 296.785          | 8,9%          | -11,4%               | 2.955.598         | 9,0%          | -6,9%                |
| Resto de CCAA   | 133.591          | 4,0%          | -2,8%                | 1.330.724         | 4,0%          | 1,1%                 |

### SEGÚN AEROPUERTO DE DESTINO

|                    | total pasajeros  | % verticales  | variación interanual | total pasajeros   | % verticales  | variación interanual |
|--------------------|------------------|---------------|----------------------|-------------------|---------------|----------------------|
| <b>TOTAL</b>       | <b>3.331.596</b> | <b>100,0%</b> | <b>-1,7%</b>         | <b>32.899.524</b> | <b>100,0%</b> | <b>1,7%</b>          |
| Palma de Mallorca  | 618.750          | 18,6%         | 1,8%                 | 6.192.975         | 18,8%         | 4,9%                 |
| Barcelona          | 592.401          | 17,8%         | 18,9%                | 5.826.258         | 17,7%         | 27,2%                |
| Málaga             | 378.905          | 11,4%         | -4,2%                | 3.563.667         | 10,8%         | -2,4%                |
| Alicante           | 313.726          | 9,4%          | -12,4%               | 3.006.792         | 9,1%          | -8,0%                |
| Madrid-Barajas     | 296.785          | 8,9%          | -11,4%               | 2.955.598         | 9,0%          | -6,9%                |
| Tenerife Sur       | 210.337          | 6,3%          | -2,4%                | 1.916.932         | 5,8%          | 1,0%                 |
| Gran Canaria       | 129.179          | 3,9%          | -3,6%                | 1.268.658         | 3,9%          | -0,6%                |
| Girona-Costa Brava | 121.591          | 3,6%          | 1,9%                 | 1.159.306         | 3,5%          | -7,6%                |
| Lanzarote          | 106.393          | 3,2%          | -3,9%                | 989.343           | 3,0%          | -1,2%                |
| Valencia           | 100.343          | 3,0%          | -2,8%                | 996.120           | 3,0%          | -3,0%                |
| Resto aeropuertos  | 463.186          | 13,9%         | -9,5%                | 5.023.875         | 15,3%         | -5,6%                |

Fuente: Aena. Elaboración propia a partir de los registros administrativos de Aena

## ENTRADA DE PASAJEROS EN COMPAÑÍAS AÉREAS TRADICIONALES Octubre 2012

| Entrada de pasajeros según tipo de COMPAÑÍA AÉREA | mensual          |              |                      | acumulado         |              |                      |
|---|------------------|--------------|----------------------|-------------------|--------------|----------------------|
|   | total pasajeros  | % verticales | variación interanual | total pasajeros   | % verticales | variación interanual |
| TOTAL   | 5.546.432        | 100,0%       | -3,5%                | 56.021.206        | 100,0%       | -0,2%                |
| Bajo coste  | 3.331.596        | 60,1%        | -1,7%                | 32.899.524        | 58,7%        | 1,7%                 |
| <b>Tradicionales</b>                              | <b>2.214.836</b> | <b>39,9%</b> | <b>-6,1%</b>         | <b>23.121.682</b> | <b>41,3%</b> | <b>-2,8%</b>         |

### SEGÚN MERCADO DE ORIGEN

| <b>TOTAL</b> | <b>2.214.836</b> | <b>100,0%</b> | <b>-6,1%</b> | <b>23.121.682</b> | <b>100,0%</b> | <b>-2,8%</b> |
|--------------|------------------|---------------|--------------|-------------------|---------------|--------------|
| Alemania     | 383.862          | 17,3%         | -3,7%        | 3.448.538         | 14,9%         | 1,5%         |
| Reino Unido  | 221.065          | 10,0%         | -4,0%        | 2.316.371         | 10,0%         | -2,4%        |
| Francia      | 215.266          | 9,7%          | -3,1%        | 2.201.316         | 9,5%          | -2,2%        |
| Italia       | 127.681          | 5,8%          | -14,6%       | 1.497.984         | 6,5%          | -15,9%       |
| Suiza        | 124.067          | 5,6%          | -0,6%        | 1.155.579         | 5,0%          | 6,9%         |
| Bélgica      | 103.480          | 4,7%          | -0,6%        | 1.039.437         | 4,5%          | -1,5%        |
| Portugal     | 71.353           | 3,2%          | 1,5%         | 733.027           | 3,2%          | -4,3%        |
| Países Bajos | 68.376           | 3,1%          | -16,9%       | 704.691           | 3,0%          | -8,6%        |
| Noruega      | 51.959           | 2,3%          | 5,1%         | 456.733           | 2,0%          | 7,1%         |
| Rusia Fed.   | 51.619           | 2,3%          | 19,2%        | 919.998           | 4,0%          | 27,8%        |
| Suecia       | 49.046           | 2,2%          | -18,8%       | 508.475           | 2,2%          | -13,0%       |
| Resto países | 747.062          | 33,7%         | -9,2%        | 8.139.533         | 35,2%         | -5,0%        |

### SEGÚN COMUNIDAD AUTÓNOMA DE DESTINO

| <b>TOTAL</b>    | <b>2.214.836</b> | <b>100,0%</b> | <b>-6,1%</b> | <b>23.121.682</b> | <b>100,0%</b> | <b>-2,8%</b> |
|-----------------|------------------|---------------|--------------|-------------------|---------------|--------------|
| Madrid (C. de)  | 991.323          | 44,8%         | -6,9%        | 10.170.676        | 44,0%         | -4,2%        |
| Cataluña        | 427.020          | 19,3%         | -11,0%       | 4.658.084         | 20,1%         | -5,5%        |
| Islas Canarias  | 388.254          | 17,5%         | -4,9%        | 3.290.163         | 14,2%         | -2,8%        |
| Balears (Illes) | 161.482          | 7,3%          | -8,3%        | 2.620.782         | 11,3%         | -0,2%        |
| Andalucía       | 120.663          | 5,4%          | 6,1%         | 1.187.010         | 5,1%          | 7,1%         |
| C. Valenciana   | 73.000           | 3,3%          | 13,1%        | 718.328           | 3,1%          | 15,0%        |
| Resto de CCAA   | 53.094           | 2,4%          | 5,9%         | 476.639           | 2,1%          | -2,7%        |

### SEGÚN AEROPUERTO DE DESTINO

| <b>TOTAL</b>      | <b>2.214.836</b> | <b>100,0%</b> | <b>-6,1%</b> | <b>23.121.682</b> | <b>100,0%</b> | <b>-2,8%</b> |
|-------------------|------------------|---------------|--------------|-------------------|---------------|--------------|
| Madrid-Barajas    | 990.571          | 44,7%         | -6,9%        | 10.163.574        | 44,0%         | -4,2%        |
| Barcelona         | 423.160          | 19,1%         | -10,8%       | 4.530.605         | 19,6%         | -5,1%        |
| Palma de Mallorca | 149.386          | 6,7%          | -5,2%        | 2.077.733         | 9,0%          | 0,5%         |
| Tenerife Sur      | 141.347          | 6,4%          | -1,5%        | 1.144.936         | 5,0%          | -1,8%        |
| Gran Canaria      | 122.051          | 5,5%          | -5,6%        | 1.006.653         | 4,4%          | -3,3%        |
| Málaga            | 105.874          | 4,8%          | 8,5%         | 1.034.889         | 4,5%          | 7,7%         |
| Fuerteventura     | 69.298           | 3,1%          | -14,7%       | 649.111           | 2,8%          | -5,4%        |
| Lanzarote         | 48.543           | 2,2%          | -2,7%        | 426.974           | 1,8%          | -3,9%        |
| Valencia          | 38.146           | 1,7%          | 20,0%        | 381.345           | 1,6%          | 22,0%        |
| Bilbao            | 37.338           | 1,7%          | 5,5%         | 370.739           | 1,6%          | 5,9%         |
| Resto aeropuertos | 89.122           | 4,0%          | -4,1%        | 1.335.123         | 5,8%          | -2,4%        |

Fuente: Aena. Elaboración propia a partir de los registros administrativos de Aena

## ENTRADA DE PASAJEROS POR VÍA AÉREA Octubre 2012

| Entrada de pasajeros según tipo de COMPAÑÍA AÉREA | mensual          |               |                      | acumulado         |               |                      |
|---|------------------|---------------|----------------------|-------------------|---------------|----------------------|
|   | total pasajeros  | % verticales  | variación interanual | total pasajeros   | % verticales  | variación interanual |
| <b>TOTAL</b>                                      | <b>5.546.432</b> | <b>100,0%</b> | <b>-3,5%</b>         | <b>56.021.206</b> | <b>100,0%</b> | <b>-0,2%</b>         |
| Bajo coste  | 3.331.596        | 60,1%         | -1,7%                | 32.899.524        | 58,7%         | 1,7%                 |
| Tradicionales                                     | 2.214.836        | 39,9%         | -6,1%                | 23.121.682        | 41,3%         | -2,8%                |

### SEGÚN MERCADO DE ORIGEN

| <b>TOTAL</b> | <b>5.546.432</b> | <b>100,0%</b> | <b>-3,5%</b> | <b>56.021.206</b> | <b>100,0%</b> | <b>-0,2%</b> |
|--------------|------------------|---------------|--------------|-------------------|---------------|--------------|
| Reino Unido  | 1.422.873        | 25,7%         | -2,0%        | 14.182.238        | 25,3%         | -0,5%        |
| Alemania     | 1.083.294        | 19,5%         | -3,4%        | 9.915.999         | 17,7%         | 0,2%         |
| Italia       | 419.214          | 7,6%          | -11,9%       | 4.765.634         | 8,5%          | -7,7%        |
| Francia      | 412.058          | 7,4%          | 2,0%         | 4.210.315         | 7,5%          | 5,3%         |
| Países Bajos | 253.814          | 4,6%          | -5,4%        | 2.453.842         | 4,4%          | -0,6%        |
| Suiza        | 221.902          | 4,0%          | -1,8%        | 2.102.602         | 3,8%          | 6,8%         |
| Bélgica      | 191.524          | 3,5%          | -1,0%        | 1.870.364         | 3,3%          | 1,3%         |
| Irlanda      | 131.982          | 2,4%          | 11,6%        | 1.324.616         | 2,4%          | 1,7%         |
| Portugal     | 124.976          | 2,3%          | -8,2%        | 1.337.681         | 2,4%          | -4,2%        |
| Suecia       | 115.889          | 2,1%          | 1,9%         | 1.067.289         | 1,9%          | 4,4%         |
| Noruega      | 115.439          | 2,1%          | 5,6%         | 1.018.675         | 1,8%          | 6,3%         |
| Resto países | 1.053.467        | 19,0%         | -6,6%        | 11.771.951        | 21,0%         | -0,7%        |

### SEGÚN COMUNIDAD AUTÓNOMA DE DESTINO

| <b>TOTAL</b>    | <b>5.546.432</b> | <b>100,0%</b> | <b>-3,5%</b> | <b>56.021.206</b> | <b>100,0%</b> | <b>-0,2%</b> |
|-----------------|------------------|---------------|--------------|-------------------|---------------|--------------|
| Madrid (C. de)  | 1.288.108        | 23,2%         | -8,0%        | 13.126.274        | 23,4%         | -4,8%        |
| Cataluña        | 1.177.735        | 21,2%         | 2,8%         | 11.992.488        | 21,4%         | 6,6%         |
| Islas Canarias  | 922.014          | 16,6%         | -4,6%        | 8.282.203         | 14,8%         | -2,4%        |
| Balears (Illes) | 896.486          | 16,2%         | -1,7%        | 10.518.582        | 18,8%         | 3,1%         |
| Andalucía       | 588.335          | 10,6%         | -3,6%        | 5.573.056         | 9,9%          | -1,8%        |
| C. Valenciana   | 487.069          | 8,8%          | -7,3%        | 4.721.240         | 8,4%          | -4,0%        |
| Resto de CCAA   | 186.685          | 3,4%          | -0,5%        | 1.807.363         | 3,2%          | 0,0%         |

### SEGÚN AEROPUERTO DE DESTINO

| <b>TOTAL</b>      | <b>5.546.432</b> | <b>100,0%</b> | <b>-3,5%</b> | <b>56.021.206</b> | <b>100,0%</b> | <b>-0,2%</b> |
|-------------------|------------------|---------------|--------------|-------------------|---------------|--------------|
| Madrid-Barajas    | 1.287.356        | 23,2%         | -8,0%        | 13.119.172        | 23,4%         | -4,8%        |
| Barcelona         | 1.015.561        | 18,3%         | 4,5%         | 10.356.863        | 18,5%         | 10,7%        |
| Palma de Mallorca | 768.136          | 13,8%         | 0,3%         | 8.270.708         | 14,8%         | 3,8%         |
| Málaga            | 484.779          | 8,7%          | -1,7%        | 4.598.556         | 8,2%          | -0,3%        |
| Tenerife Sur      | 351.684          | 6,3%          | -2,0%        | 3.061.868         | 5,5%          | 0,0%         |
| Alicante          | 348.580          | 6,3%          | -10,8%       | 3.343.775         | 6,0%          | -6,6%        |
| Gran Canaria      | 251.230          | 4,5%          | -4,6%        | 2.275.311         | 4,1%          | -1,8%        |
| Lanzarote         | 154.936          | 2,8%          | -3,5%        | 1.416.317         | 2,5%          | -2,0%        |
| Fuerteventura     | 152.681          | 2,8%          | -12,6%       | 1.412.797         | 2,5%          | -9,1%        |
| Valencia          | 138.489          | 2,5%          | 2,6%         | 1.377.465         | 2,5%          | 2,8%         |
| Resto aeropuertos | 593.000          | 10,7%         | -6,3%        | 6.788.374         | 12,1%         | -4,6%        |

Fuente: Aena. Elaboración propia a partir de los registros administrativos de Aena