

Datos provisionales. Los datos adquieren carácter definitivo transcurridos 12 meses desde su fecha de publicación.

Más información: IET [www.iet.tourspain.es](http://www.iet.tourspain.es)

Toda persona que utilice estos datos deberá citar, en cualquier publicación que haga uso de ellos, al IET como fuente del dato y la operación estadística de la que proceden los datos.



# Abril 2010

## NOTA DE COYUNTURA

Gasto total de los turistas no residentes, según meses (millones de €)

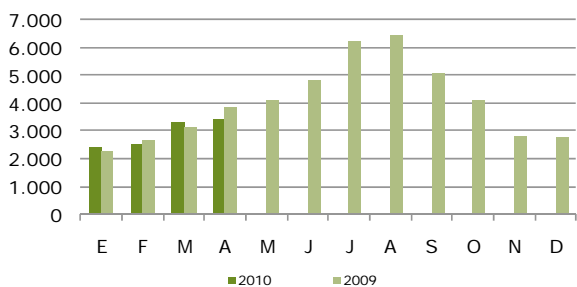

Fuente: IET. Encuesta de Gasto Turístico (Egatur)

Distribución porcentual del gasto total por país de residencia

Abril 2010

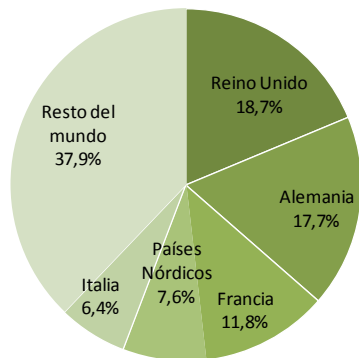

Fuente: IET. Encuesta de Gasto Turístico (Egatur)

% Variación interanual del gasto total de los turistas no residentes

Abril 2010

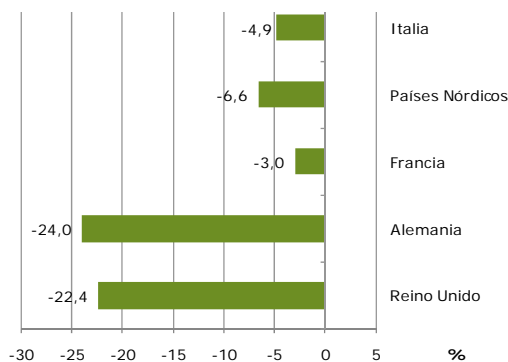

Fuente: IET. Encuesta de Gasto Turístico (Egatur)

# egatur encuesta de gasto turístico

El gasto total realizado por los turistas internacionales en el mes de abril fue de 3.395 millones de euros, un 11,3% menos que en el mismo mes del año anterior. Este descenso es debido a la disminución del número de turistas que ocasionó la sobrevenida situación provocada por la nube de cenizas del volcán islandés en el espacio aéreo europeo. No obstante, el gasto medio diario (90€) y el gasto medio por persona (872€) registraron sendos aumentos, un 1,8% y un 2,4%.

Los principales países emisores registraron un fuerte descenso del gasto total más moderado en el caso de los países nórdicos, Francia e Italia. Respecto a las comunidades autónomas de destino principal, el gasto en Cataluña permaneció estable, al contrario que el resto de comunidades, donde se registraron fuertes descensos.

En los cuatro primeros meses de 2010, el gasto total fue 11.615 millones de euros, un 2,2% menos respecto al mismo periodo de 2009. El gasto medio por persona fue un 2,3% mayor y el gasto medio diario alcanzó los 96€.

## MERCADOS EMISORES

Los principales mercados, Reino Unido y Alemania, registraron un importante retroceso en el volumen de gasto realizado en el mes de abril, ya que una gran parte de éstos dejaron de viajar afectados por la nube de cenizas volcánicas. Los archipiélagos canario y balear fueron los que más sufrieron las consecuencias de este inesperado hecho, lo cual explica el comportamiento de estos mercados preferentes.

Francia, países nórdicos e Italia registraron un menor gasto total, pero con caídas más moderadas. Es destacable el aumento del gasto medio realizado por los turistas nórdi-

Distribución porcentual del gasto total por CCAA de destino principal  
 Abril 2010

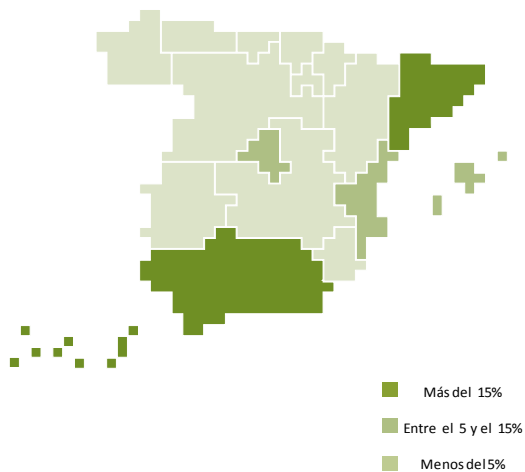

Fuente: IET. Encuesta de Gasto Turístico (Egatur)

% Variación interanual del gasto total de los turistas no residentes  
 Abril 2010

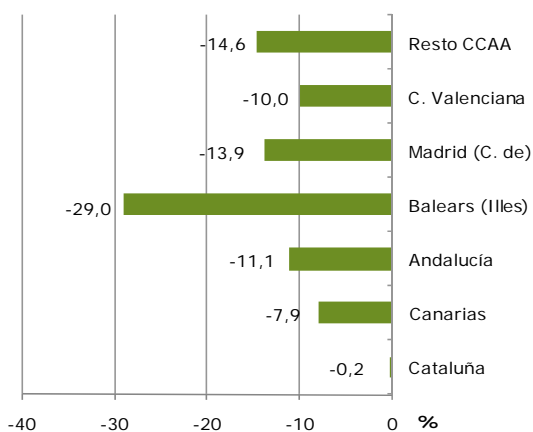

Fuente: IET. Encuesta de Gasto Turístico (Egatur)

cos (11,3%).

Por otro lado, el gasto de los turistas estadounidenses y japoneses continúa con la evolución positiva de meses anteriores, certificando una penetración creciente en sendos mercados.

**CC. AA. DE DESTINO PRINCIPAL**

De las comunidades de destino principal, Cataluña fue la que más gasto recibió en el mes de abril y la que mostró un comportamiento más positivo respecto el mes anterior. La favorable evolución del mercado estadounidense en este destino fue la principal causa de su estabilidad respecto a abril de 2009.

En el resto de comunidades principales se registró una importante disminución del volumen de gasto recibido, como consecuencia de la desfavorable evolución de sus mercados emisores.

**TIPO DE ALOJAMIENTO Y FORMA DE ORGANIZACIÓN**

En cuanto al tipo de alojamiento, el gasto de los turistas que se alojaron en hoteles disminuyó un 10,2%. De igual modo, el gasto de los turistas que escogieron el alojamiento no hotelero también cayó de forma destacable: un 13,0%. Dentro de esta modalidad de alojamiento, el gasto de los que se inclinaron por viviendas alquiladas destacó por experimentar un crecimiento cercano al 1%.

El gasto realizado por los turistas que viajaron sin paquete turístico representó el 72,2% del total realizado y disminuyó un 12,0%. De la misma manera, el gasto de los que vinieron con paquete registró una caída del 9,4%

## Gasto de los turistas internacionales

Abril 2010

	Abril 2010						
	gasto total			gasto medio en €			
	Mill. €	Var interanual	% vertical	por turista	Var interanual	diario	Var interanual
<b>SEGÚN PAÍS DE RESIDENCIA</b>							
<b>Total</b>	<b>3.395</b>	<b>-11,3</b>	<b>100,0</b>	<b>872</b>	<b>2,4</b>	<b>90</b>	<b>1,8</b>
Reino Unido	636	-22,4	18,7	787	7,3	73	-2,1
Alemania	601	-24,0	17,7	951	-3,3	85	-2,2
Francia	399	-3,0	11,8	550	-12	87	6,0
Países Nórdicos	259	-6,6	7,6	1228	11,3	87	-16,3
Italia	216	-4,9	6,4	739	-0,5	95	-1,5
Resto del mundo	1285	-14	37,9	1047	3,0	106	7,2
<b>SEGÚN DESTINO PRINCIPAL</b>							
<b>Total</b>	<b>3.395</b>	<b>-11,3</b>	<b>100,0</b>	<b>872</b>	<b>2,4</b>	<b>90</b>	<b>1,8</b>
Cataluña	808	-0,2	23,8	716	7,6	107	23,1
Canarias	657	-7,9	19,4	1099	5,9	86	-18,1
Andalucía	563	-11,1	16,6	939	1,7	77	7,5
Balears (Illes)	391	-29,0	11,5	842	-10,4	99	-7,2
Madrid (C. de)	386	-13,9	11,4	1058	7,1	133	12,0
C. Valenciana	310	-10,0	9,1	831	11,5	55	-7,8
Resto CCAA	280	-14,6	8,2	763	-5,6	97	12,5
<b>SEGÚN TIPO DE ALOJAMIENTO PRINCIPAL</b>							
<b>Total</b>	<b>3.395</b>	<b>-11,3</b>	<b>100,0</b>	<b>872</b>	<b>2,4</b>	<b>90</b>	<b>1,8</b>
Hotelero	2.107	-10,2	62,0	884	0,0	139	5,7
No hotelero	1289	-13,0	38,0	852	6,0	57	-1,9
<b>SEGÚN FORMA DE ORGANIZACIÓN</b>							
<b>Total</b>	<b>3.395</b>	<b>-11,3</b>	<b>100,0</b>	<b>872</b>	<b>2,4</b>	<b>90</b>	<b>1,8</b>
Sin paquete tur.	2.451	-12,0	72,2	816	2,0	80	0,4
Paquete turístico	944	-9,4	27,8	1057	3,2	131	6,3

## Gasto de los turistas internacionales

Acumulado 2010

Acumulado Enero-abril 2010							
gasto total				gasto medio en €			
Mill. €	Var interanual	% vertical	por turista	Var interanual	diario	Var interanual	
<b>SEGÚN PAÍS DE RESIDENCIA</b>							
<b>Total</b>	11.615	-2,2	100,0	916	2,3	96	4,6
Alemania	2.149	-10,0	18,5	992	-2,0	88	3,3
Reino Unido	2.150	-13,6	18,5	786	1,3	78	3,1
Países Nórdicos	1.303	4,9	11,2	123	7,6	113	2,0
Francia	1.093	-3,6	9,4	561	-4,8	87	-0,6
Italia	657	4,2	5,7	771	-1,0	97	-1,3
Resto del mundo	4.264	6,7	36,7	1.093	5,6	111	6,1
<b>SEGÚN DESTINO PRINCIPAL</b>							
<b>Total</b>	11.615	-2,2	100,0	916	2,3	96	4,6
Canarias	3.212	-3,7	27,7	1.068	-3,1	97	-3,2
Cataluña	2.413	2,3	20,8	751	5,7	107	13,4
Andalucía	1.925	7,8	16,6	1.051	8,0	84	13,2
Madrid (C. de)	1.296	-2,4	11,2	1.033	8,9	145	9,3
C. Valenciana	923	-1,0	7,9	786	4,7	62	18
Baleares (Illes)	912	-20,6	7,8	875	-5,1	96	-3,3
Resto CCAA	935	-5,5	8,0	810	-2,5	98	5,3
<b>SEGÚN TIPO DE ALOJAMIENTO PRINCIPAL</b>							
<b>Total</b>	11.615	-2,2	100,0	916	2,3	96	4,6
Hotelero	7.373	-3,4	63,5	924	0,2	136	3,1
No hotelero	4.242	-0,1	36,5	903	6,0	63	7,0
<b>SEGÚN FORMA DE ORGANIZACIÓN</b>							
<b>Total</b>	11.615	-2,2	100,0	916	2,3	96	4,6
Sin paquete tur.	7.999	-1,9	68,9	860	2,8	87	4,5
Paquete turístico	3.616	-2,9	31,1	1.073	1,2	123	5,0