

Datos provisionales. Los datos adquieren carácter definitivo transcurridos 12 meses desde su fecha de publicación.

Más información: IET www.iet.tourspain.es

Toda persona que utilice estos datos deberá citar, en cualquier publicación que haga uso de ellos, al IET como fuente del dato y la operación estadística de la que proceden los datos.



abril 2011

NOTA DE COYUNTURA

Llegadas de pasajeros en compañías aéreas de bajo coste, según meses 2010 y 2011

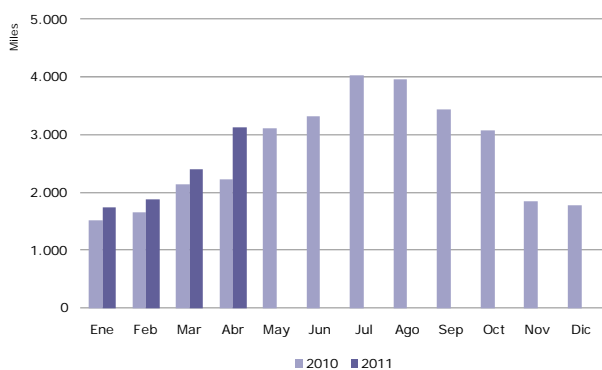

Fuente: Aena. Elaboración propia a partir de los registros administrativos de Aena

Distribución de los pasajeros por tipo de compañía aérea Abril 2011

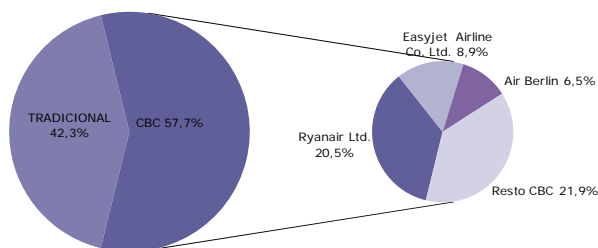

Fuente: Aena. Elaboración propia a partir de los registros administrativos de Aena

cbc compañías aéreas de bajo coste

Los aeropuertos españoles recibieron un total de **5,4 millones** de pasajeros en abril. Las compañías aéreas de bajo coste (CBC) efectuaron el 57,7% de las llegadas, un 40,4% más que hace un año y las compañías tradicionales un 21,6% más. Estos crecimientos, de dos dígitos, se deben principalmente a que en el mismo mes del año pasado el tráfico aéreo se vio afectado por la nube de cenizas volcánicas procedentes de Islandia.

El grado de ocupación de los vuelos operados por CBC alcanzó el 80,2%, paralelamente las compañías tradicionales registraron una ocupación media de sus vuelos del 75,9%.

Las CBC con más actividad en España: Ryanair, Easyjet y Air Berlin, transportaron hasta España al 62,1% de los pasajeros de CBC. Las tres registraron incrementos anuales elevados.

MERCADOS EMISORES

En abril, los tres principales mercados de CBC de España: Reino Unido, Alemania e Italia, incrementaron considerablemente las cifras de pasajeros de hace un año.

El Reino Unido emitió el 36,2% de los pasajeros de CBC y registró un destacable crecimiento del 42,2%, una cifra histórica que se explica porque este país fue uno de los más perjudicados por la nube de cenizas en el año 2010. Canarias, Andalucía y la Comunidad Valenciana, recibieron conjuntamente el 61,4% de los pasajeros de CBC y tuvieron crecimientos de dos dígitos, al igual que el resto de comunidades autónomas.

Alemania fue origen del 19,2% de los pasajeros de CBC, lo que supuso un incremento anual del 30,8%. En general todos los destinos experimentaron una evolución positiva, especialmente las comunidades más demandadas: Baleares y Canarias, con aumentos, respectivos, del

Llegadas de pasajeros internacionales, por comunidad autónoma de destino

Abril 2011

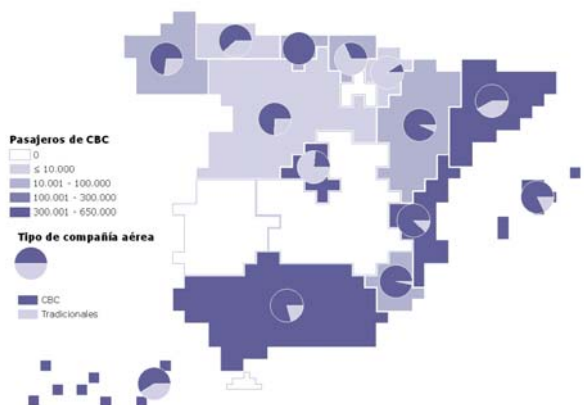

Fuente: Aena. Elaboración propia a partir de los registros administrativos de Aena

Variación interanual de los pasajeros en compañías aéreas de bajo coste, por país de origen

Abril 2011

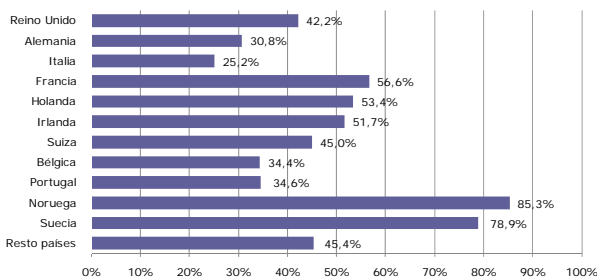

Fuente: Aena. Elaboración propia a partir de los registros administrativos de Aena

Variación interanual de los pasajeros en compañías aéreas de bajo coste, por comunidad autónoma de destino

Abril 2011

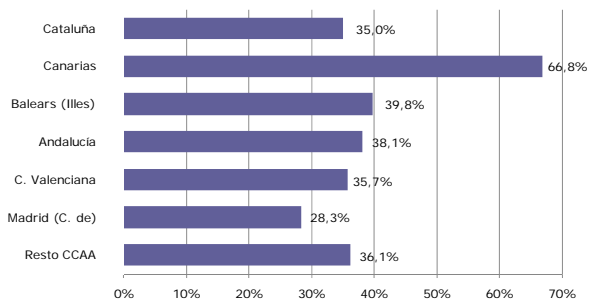

Fuente: Aena. Elaboración propia a partir de los registros administrativos de Aena

27,4% y el 60,4%.

En términos de evolución Italia emitió un 25,2% más de pasajeros de CBC que hace un año. Un mes más las llegadas procedentes de Italia fueron superiores a las de hace un año en sus principales destinos.

El resto de los países también mejoraron las cifras de llegadas internacionales de CBC de abril de 2010.

COMUNIDADES AUTÓNOMAS DE DESTINO

Otra vez cinco comunidades autónomas recibieron prácticamente todas las llegadas internacionales de CBC: Cataluña (20,7%), Canarias (17,7%), Baleares (17%), Andalucía (15,3%), la Comunidad Valenciana (14%) y la Comunidad de Madrid (10,8%).

Estas comunidades autónomas recibieron más pasajeros que en abril de 2010, con incrementos entre un 28,3% de la Comunidad de Madrid y un 66,8% de Canarias. En general todos los destinos españoles mejoraron las cifras de hace un año.

(*) En la nota se considera a los pasajeros de vuelos internacionales, tanto a los no residentes como a los residentes en España. Por lo tanto, los términos pasajero internacional y turista internacional no son en este caso equivalentes.

ENTRADA DE PASAJEROS EN COMPAÑÍAS AÉREAS DE BAJO COSTE Abril 2011

| Entrada de pasajeros según tipo de COMPAÑÍA AÉREA | mensual | | | acumulado | | |
|---|------------------|---------------|----------------------|-------------------|---------------|----------------------|
| | total pasajeros | % verticales | variación interanual | total pasajeros | % verticales | variación interanual |
| TOTAL | 5.420.654 | 100,0% | 31,8% | 16.750.840 | 100,0% | 15,5% |
| Bajo coste | 3.127.364 | 57,7% | 40,4% | 9.151.525 | 54,6% | 21,3% |
| Tradicionales | 2.293.290 | 42,3% | 21,6% | 7.599.315 | 45,4% | 9,3% |

SEGÚN MERCADO DE ORIGEN

| | | | | | | |
|--------------|-----------|-------|-------|-----------|-------|-------|
| Reino Unido | 1.132.162 | 36,2% | 42,2% | 2.990.363 | 32,7% | 14,1% |
| Alemania | 599.069 | 19,2% | 30,8% | 1.857.899 | 20,3% | 14,4% |
| Italia | 328.320 | 10,5% | 25,2% | 1.097.328 | 12,0% | 24,9% |
| Francia | 181.641 | 5,8% | 56,6% | 548.418 | 6,0% | 34,2% |
| Holanda | 160.392 | 5,1% | 53,4% | 469.132 | 5,1% | 35,8% |
| Irlanda | 117.978 | 3,8% | 51,7% | 313.232 | 3,4% | 15,8% |
| Suiza | 86.741 | 2,8% | 45,0% | 252.875 | 2,8% | 29,1% |
| Bélgica | 80.709 | 2,6% | 34,4% | 271.050 | 3,0% | 32,1% |
| Portugal | 64.445 | 2,1% | 34,6% | 225.309 | 2,5% | 26,9% |
| Noruega | 54.078 | 1,7% | 85,3% | 182.245 | 2,0% | 44,4% |
| Suecia | 48.853 | 1,6% | 78,9% | 121.656 | 1,3% | 58,8% |
| Resto países | 272.976 | 8,7% | 45,4% | 822.018 | 9,0% | 33,2% |

SEGÚN COMUNIDAD AUTÓNOMA DE DESTINO

| | | | | | | |
|-----------------|---------|-------|-------|-----------|-------|-------|
| Cataluña | 646.770 | 20,7% | 35,0% | 1.945.270 | 21,3% | 21,9% |
| Islas Canarias | 553.441 | 17,7% | 66,8% | 2.131.500 | 23,3% | 35,8% |
| Balears (Illes) | 532.657 | 17,0% | 39,8% | 1.082.354 | 11,8% | 7,9% |
| Andalucía | 477.353 | 15,3% | 38,1% | 1.277.994 | 14,0% | 21,5% |
| C. Valenciana | 437.621 | 14,0% | 35,7% | 1.218.875 | 13,3% | 16,2% |
| Madrid (C. de) | 338.229 | 10,8% | 28,3% | 1.163.206 | 12,7% | 19,9% |
| Resto de CCAA | 141.293 | 4,5% | 36,1% | 332.326 | 3,6% | 7,9% |

SEGÚN AEROPUERTO DE DESTINO

| | | | | | | |
|--------------------|---------|-------|--------|-----------|-------|--------|
| Palma de Mallorca | 477.667 | 15,3% | 36,8% | 1.011.399 | 11,1% | 6,4% |
| Barcelona | 455.514 | 14,6% | 55,7% | 1.451.698 | 15,9% | 44,3% |
| Málaga | 383.751 | 12,3% | 41,6% | 999.553 | 10,9% | 19,3% |
| Madrid-Barajas | 338.229 | 10,8% | 28,3% | 1.163.206 | 12,7% | 19,9% |
| Alicante | 331.238 | 10,6% | 34,5% | 885.384 | 9,7% | 10,7% |
| Tenerife Sur | 212.243 | 6,8% | 66,0% | 794.866 | 8,7% | 29,8% |
| Girona-Costa Brava | 140.259 | 4,5% | -10,6% | 412.077 | 4,5% | -21,6% |
| Gran Canaria | 139.005 | 4,4% | 78,0% | 575.828 | 6,3% | 41,1% |
| Valencia | 106.383 | 3,4% | 39,4% | 333.491 | 3,6% | 33,8% |
| Lanzarote | 104.552 | 3,3% | 60,4% | 379.484 | 4,1% | 26,7% |
| Resto aeropuertos | 438.523 | 14,0% | 46,0% | 1.144.539 | 12,5% | 28,8% |

Fuente: Aena. Elaboración propia a partir de los registros administrativos de Aena

ENTRADA DE PASAJEROS EN COMPAÑÍAS AÉREAS TRADICIONALES Abril 2011

| Entrada de pasajeros según tipo de COMPAÑÍA AÉREA | mensual | | | acumulado | | |
|---|------------------|---------------|----------------------|-------------------|---------------|----------------------|
| | total pasajeros | % verticales | variación interanual | total pasajeros | % verticales | variación interanual |
| TOTAL | 5.420.654 | 100,0% | 31,8% | 16.750.840 | 100,0% | 15,5% |
| Bajo coste | 3.127.364 | 57,7% | 40,4% | 9.151.525 | 54,6% | 21,3% |
| Tradicionales | 2.293.290 | 42,3% | 21,6% | 7.599.315 | 45,4% | 9,3% |

SEGÚN MERCADO DE ORIGEN

| | | | | | | |
|--------------|---------|-------|--------|-----------|-------|-------|
| Alemania | 322.225 | 14,1% | 30,9% | 979.074 | 12,9% | 5,4% |
| Francia | 251.436 | 11,0% | 30,0% | 758.024 | 10,0% | 18,6% |
| Reino Unido | 212.760 | 9,3% | 39,1% | 670.950 | 8,8% | 11,3% |
| Italia | 159.480 | 7,0% | 4,0% | 527.040 | 6,9% | 4,9% |
| Suiza | 112.396 | 4,9% | 45,3% | 344.852 | 4,5% | 23,0% |
| Bélgica | 109.463 | 4,8% | 40,3% | 328.336 | 4,3% | 18,1% |
| Holanda | 82.800 | 3,6% | 40,1% | 266.563 | 3,5% | 16,5% |
| Portugal | 73.982 | 3,2% | -0,6% | 259.675 | 3,4% | -0,3% |
| Dinamarca | 59.420 | 2,6% | 41,2% | 226.766 | 3,0% | 1,1% |
| Suecia | 58.692 | 2,6% | 62,3% | 282.673 | 3,7% | 27,3% |
| Noruega | 41.041 | 1,8% | 106,7% | 195.443 | 2,6% | 9,9% |
| Resto países | 809.595 | 35,3% | 7,6% | 2.759.919 | 36,3% | 5,9% |

SEGÚN COMUNIDAD AUTÓNOMA DE DESTINO

| | | | | | | |
|-----------------|-----------|-------|-------|-----------|-------|-------|
| Madrid (C. de) | 1.089.630 | 47,5% | 10,5% | 3.744.723 | 49,3% | 4,7% |
| Cataluña | 464.439 | 20,3% | 24,2% | 1.409.056 | 18,5% | 12,3% |
| Islas Canarias | 385.285 | 16,8% | 58,8% | 1.647.344 | 21,7% | 17,2% |
| Andalucía | 123.575 | 5,4% | 20,4% | 298.923 | 3,9% | 7,6% |
| Balears (Illes) | 117.913 | 5,1% | 46,2% | 163.556 | 2,2% | 17,5% |
| C. Valenciana | 59.014 | 2,6% | 15,6% | 185.518 | 2,4% | 17,7% |
| Resto de CCAA | 53.434 | 2,3% | 11,1% | 150.195 | 2,0% | 7,1% |

SEGÚN AEROPUERTO DE DESTINO

| | | | | | | |
|-------------------|-----------|-------|-------|-----------|-------|-------|
| Madrid-Barajas | 1.089.006 | 47,5% | 10,5% | 3.742.090 | 49,2% | 4,7% |
| Barcelona | 457.333 | 19,9% | 23,9% | 1.401.736 | 18,4% | 12,3% |
| Tenerife Sur | 138.052 | 6,0% | 62,9% | 563.045 | 7,4% | 21,7% |
| Palma de Mallorca | 113.695 | 5,0% | 43,3% | 158.862 | 2,1% | 15,5% |
| Gran Canaria | 107.275 | 4,7% | 43,0% | 561.030 | 7,4% | 8,2% |
| Málaga | 107.247 | 4,7% | 28,4% | 265.642 | 3,5% | 12,2% |
| Fuerteventura | 80.420 | 3,5% | 91,1% | 292.256 | 3,8% | 34,7% |
| Lanzarote | 54.967 | 2,4% | 51,6% | 211.087 | 2,8% | 16,4% |
| Bilbao | 36.395 | 1,6% | 14,7% | 104.958 | 1,4% | 6,4% |
| Alicante | 32.092 | 1,4% | 27,4% | 95.173 | 1,3% | 21,2% |
| Resto aeropuertos | 76.808 | 3,3% | 5,6% | 203.436 | 2,7% | 2,7% |

Fuente: Aena. Elaboración propia a partir de los registros administrativos de Aena

ENTRADA DE PASAJEROS POR VÍA AÉREA *Abril 2011*

| Entrada de pasajeros según tipo de COMPAÑÍA AÉREA | mensual | | | acumulado | | |
|---|------------------|---------------|----------------------|-------------------|---------------|----------------------|
| | total pasajeros | % verticales | variación interanual | total pasajeros | % verticales | variación interanual |
| TOTAL | 5.420.654 | 100,0% | 31,8% | 16.750.840 | 100,0% | 15,5% |
| BAJO COSTE | 3.127.364 | 57,7% | 40,4% | 9.151.525 | 54,6% | 21,3% |
| Tradicionales | 2.293.290 | 42,3% | 21,6% | 7.599.315 | 45,4% | 9,3% |

SEGÚN MERCADO DE ORIGEN

| | | | | | | |
|--------------|-----------|-------|-------|-----------|-------|-------|
| Reino Unido | 1.344.922 | 24,8% | 41,7% | 3.661.313 | 21,9% | 13,6% |
| Alemania | 921.294 | 17,0% | 30,8% | 2.836.973 | 16,9% | 11,1% |
| Italia | 487.800 | 9,0% | 17,3% | 1.624.368 | 9,7% | 17,6% |
| Francia | 433.077 | 8,0% | 40,0% | 1.306.442 | 7,8% | 24,7% |
| Holanda | 243.192 | 4,5% | 48,6% | 735.695 | 4,4% | 28,1% |
| Suiza | 199.137 | 3,7% | 45,1% | 597.727 | 3,6% | 25,5% |
| Bélgica | 190.172 | 3,5% | 37,8% | 599.386 | 3,6% | 24,0% |
| Portugal | 138.427 | 2,6% | 13,1% | 484.984 | 2,9% | 10,7% |
| Irlanda | 126.926 | 2,3% | 52,2% | 344.405 | 2,1% | 15,4% |
| Suecia | 107.545 | 2,0% | 69,5% | 404.329 | 2,4% | 35,3% |
| Dinamarca | 97.534 | 1,8% | 39,3% | 344.875 | 2,1% | 6,0% |
| Resto países | 1.130.628 | 20,9% | 18,3% | 3.810.343 | 22,7% | 12,1% |

SEGÚN COMUNIDAD AUTÓNOMA DE DESTINO

| | | | | | | |
|-----------------|-----------|-------|-------|-----------|-------|-------|
| Madrid (C. de) | 1.427.859 | 26,3% | 14,2% | 4.907.929 | 29,3% | 8,0% |
| Cataluña | 1.111.209 | 20,5% | 30,3% | 3.354.326 | 20,0% | 17,7% |
| Islas Canarias | 938.726 | 17,3% | 63,4% | 3.778.844 | 22,6% | 27,0% |
| Balears (Illes) | 650.570 | 12,0% | 40,9% | 1.245.910 | 7,4% | 9,1% |
| Andalucía | 600.928 | 11,1% | 34,1% | 1.576.917 | 9,4% | 18,6% |
| C. Valenciana | 496.635 | 9,2% | 33,0% | 1.404.393 | 8,4% | 16,4% |
| Resto de CCAA | 194.727 | 3,6% | 28,2% | 482.521 | 2,9% | 7,7% |

SEGÚN AEROPUERTO DE DESTINO

| | | | | | | |
|--------------------|-----------|-------|--------|-----------|-------|--------|
| Madrid-Barajas | 1.427.235 | 26,3% | 14,3% | 4.905.296 | 29,3% | 8,0% |
| Barcelona | 912.847 | 16,8% | 37,9% | 2.853.434 | 17,0% | 26,6% |
| Palma de Mallorca | 591.362 | 10,9% | 38,0% | 1.170.261 | 7,0% | 7,6% |
| Málaga | 490.998 | 9,1% | 38,5% | 1.265.195 | 7,6% | 17,7% |
| Alicante | 363.330 | 6,7% | 33,9% | 980.557 | 5,9% | 11,7% |
| Tenerife Sur | 350.295 | 6,5% | 64,8% | 1.357.911 | 8,1% | 26,3% |
| Gran Canaria | 246.280 | 4,5% | 60,9% | 1.136.858 | 6,8% | 22,7% |
| Fuerteventura | 170.874 | 3,2% | 76,2% | 638.315 | 3,8% | 46,6% |
| Lanzarote | 159.519 | 2,9% | 57,3% | 590.571 | 3,5% | 22,8% |
| Girona-Costa Brava | 141.051 | 2,6% | -11,6% | 413.054 | 2,5% | -22,1% |
| Resto aeropuertos | 566.863 | 10,5% | 33,9% | 1.439.388 | 8,6% | 18,8% |

Fuente: Aena. Elaboración propia a partir de los registros administrativos de Aena